



GOBIERNO DE LA
CIUDAD DE MÉXICO

SECRETARÍA DE
DESARROLLO ECONÓMICO

La actividad económica de la Ciudad de México





La Ciudad de México sigue siendo la entidad más competitiva del país

Resultados generales del Índice de Competitividad Estatal 2023

Según datos del IMCO, las entidades más competitivas atraen más talento e inversión y ofrecen mejores condiciones laborales, es decir, un estado competitivo genera las condiciones necesarias para elevar la calidad de vida de los trabajadores. La CDMX tiene un índice de competitividad de **63.59**,

La capital ha sido la entidad **más competitiva** del país durante 21 años consecutivos del Índice de Competitividad Estatal.

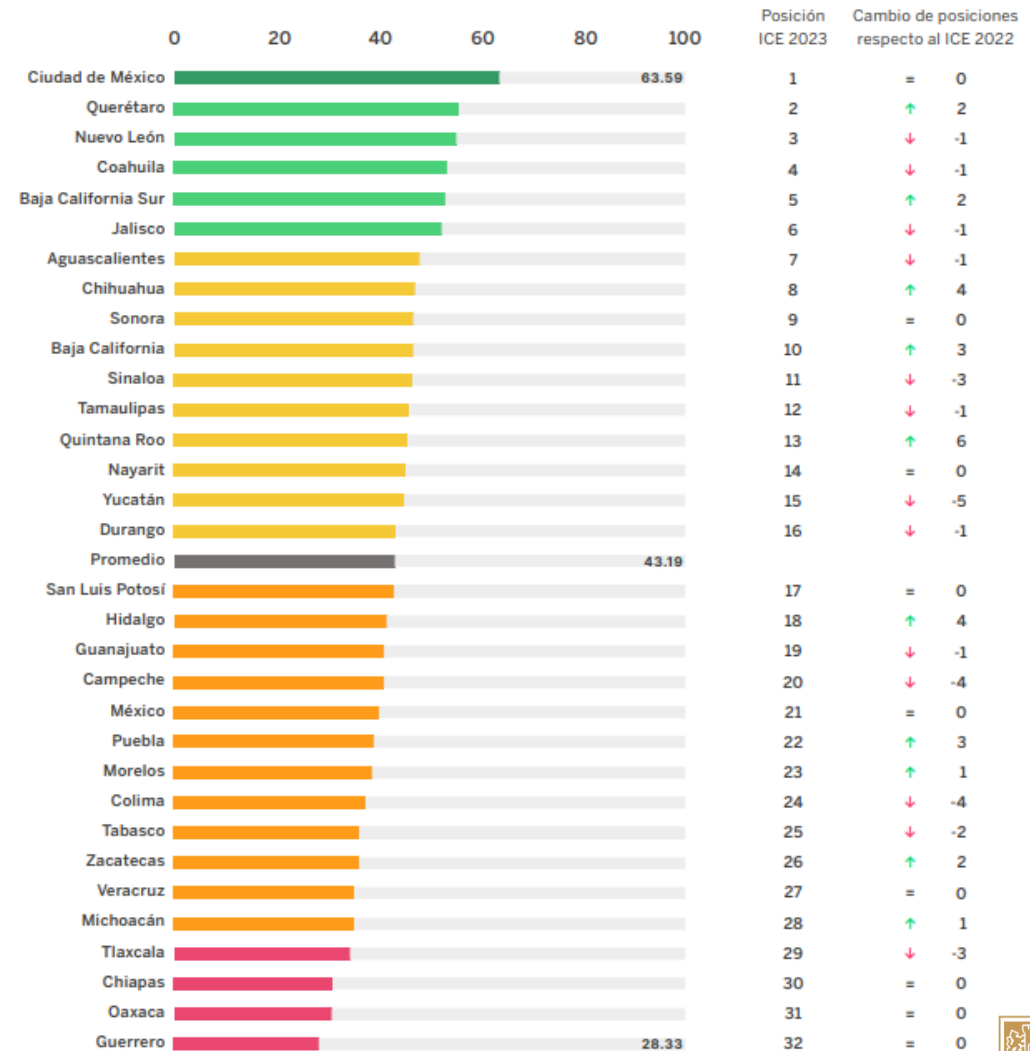



Unidades Económicas (DENUE)

- Comparando las Unidades Económicas en noviembre de 2022 con noviembre de 2023, se observa que el número de unidades económicas en la Ciudad ha aumentado de **474,323 a 475,331** lo que significó la **creación de 1,008** unidades económicas.
- De los **nuevos establecimientos 1,008** se ubican en el sector terciario, comercio al por menor, comercio al por mayor, servicios financieros y de seguros, comercio al por mayor.
- En la **Industria de la construcción** se crearon 54 unidades económicas.
- En la **Industria manufacturera** se crearon 238 nuevas unidades económicas, principalmente micro empresas.



Directorio Nacional de Unidades Económicas (DENUE)

UNIDADES ECONÓMICAS DE LA CIUDAD DE MÉXICO POR TAMAÑO Y SECTOR A NOVIEMBRE 2022						
Código	Sector de la Actividad Económica	Tamaño de la Unidad Económica				Total general
		Micro	Pequeña	Mediana	Grande	
Primario		23	1	-	-	24
11	Agricultura cría y explotación de animales aprovechamiento forestal pesca y caza	23	1			24
Secundario		31,713	3,457	1,134	363	36,667
21	Minería	23	21	13	7	64
22	Generación, transmisión, distribución y comercialización de energía eléctrica, suministro de agua y de gas natural por ductos al consumidor final	439	95	49	25	608
23	Construcción	1,339	694	253	94	2,380
31-33	Industrias manufactureras	29,912	2,647	819	237	33,615
Terciario		400,335	26,848	5,357	5,092	437,632
43	Comercio al por mayor	13,594	2,082	1,065	475	17,216
46	Comercio al por menor	197,880	3,685	1,131	577	203,273
48-49	Transportes, correos y almacenamiento	1,943	836	177	280	3,236
51	Información en medios masivos	1,180	564	92	150	1,986
52	Servicios financieros y de seguros	10,464	979	106	245	11,794
53	Servicios inmobiliarios y de alquiler de bienes muebles e intangibles	5,092	728	80	76	5,976
54	Servicios profesionales, científicos y técnicos	10,659	2,786	347	555	14,347
55	Corporativos	160	29	14	24	227
56	Servicios de apoyo a los negocios y manejo de residuos, y servicios de remediación	6,512	985	277	837	8,611
61	Servicios educativos	5,448	5,108	813	482	11,851
62	Servicios de salud y asistencia social	20,847	1,616	206	273	22,942
71	Servicios de esparcimiento culturales y deportivos, y otros servicios recreativo	4,420	612	118	88	5,238
72	Servicios de alojamiento temporal y de preparación de alimentos y bebidas	55,116	3,703	510	248	59,577
81	Otros servicios excepto actividades gubernamentales	65,313	2,087	84	61	67,545
93	Actividades legislativas, gubernamentales, de impartición de justicia y de organismos internacionales y extraterritoriales	1,707	1,048	337	721	3,813
	Total	432,071	30,306	6,491	5,455	474,323

Fuente: INEGI>Directorio Estadístico de Unidades Económicas, noviembre 2022

UNIDADES ECONÓMICAS DE LA CIUDAD DE MÉXICO POR TAMAÑO Y SECTOR A NOVIEMBRE 2023						
Código	Sector de la Actividad Económica	Tamaño de la Unidad Económica				Total general
		Micro	Pequeña	Mediana	Grande	
Primario		24	2			26
11	Agricultura cría y explotación de animales aprovechamiento forestal pesca y caza	24	2			26
Secundario		31,778	3,640	1,177	351	36,946
21	Minería	23	18	10	7	58
22	Generación, transmisión, distribución y comercialización de energía eléctrica, suministro de agua y de gas natural por ductos al consumidor final	458	89	37	17	601
23	Construcción	1,264	778	289	103	2,434
31-33	Industrias manufactureras	30,033	2,755	841	224	33,853
Terciario		400,620	27,163	5,576	5,000	438,359
43	Comercio al por mayor	13,585	2,152	1,075	436	17,248
46	Comercio al por menor	197,763	3,698	1,172	623	203,256
48-49	Transportes, correos y almacenamiento	2,258	895	183	300	3,636
51	Información en medios masivos	1,109	558	112	151	1,930
52	Servicios financieros y de seguros	10,312	910	113	228	11,563
53	Servicios inmobiliarios y de alquiler de bienes muebles e intangibles	5,263	781	82	83	6,209
54	Servicios profesionales, científicos y técnicos	10,602	2,882	401	548	14,433
55	Corporativos	154	27	17	24	222
56	Servicios de apoyo a los negocios y manejo de residuos, y servicios de remediación	6,456	948	254	705	8,363
61	Servicios educativos	5,454	5,092	807	486	11,839
62	Servicios de salud y asistencia social	20,917	1,646	218	292	23,073
71	Servicios de esparcimiento culturales y deportivos, y otros servicios recreativo	4,470	634	120	88	5,312
72	Servicios de alojamiento temporal y de preparación de alimentos y bebidas	55,228	3,797	567	247	59,839
81	Otros servicios excepto actividades gubernamentales	65,346	2,094	117	66	67,623
93	Actividades legislativas, gubernamentales, de impartición de justicia y de organismos internacionales y extraterritoriales	1,703	1,049	338	723	3,813
	Total	432,422	30,805	6,753	5,351	475,331

Fuente: INEGI>Directorio Estadístico de Unidades Económicas, noviembre 2023

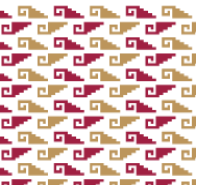

Actividad Económica

El crecimiento económico para la Ciudad de México durante el Tercer Trimestre de 2023, muestra un aumento del 4.3% para este periodo a tasa anual (respecto al mismo trimestre del año anterior) de acuerdo con cifras actualizadas del INEGI.

- Respecto a la economía nacional, se observa un aumento del 3.3% mediante tasa anual de acuerdo con las cifras preliminares oportunas reportadas por el INEGI (respecto al mismo trimestre del año anterior).
- Las cifras y la estabilidad económica se presentan considerando la reactivación económica de la Ciudad.
- En el periodo que se reporta, el crecimiento económico de la Ciudad ha sido impulsado por sus actividades secundarias y terciarias, particularmente los servicios al consumidor final.

Crecimiento Económico de México y Ciudad de México

Variación % anual,

2018-IIIT 2023

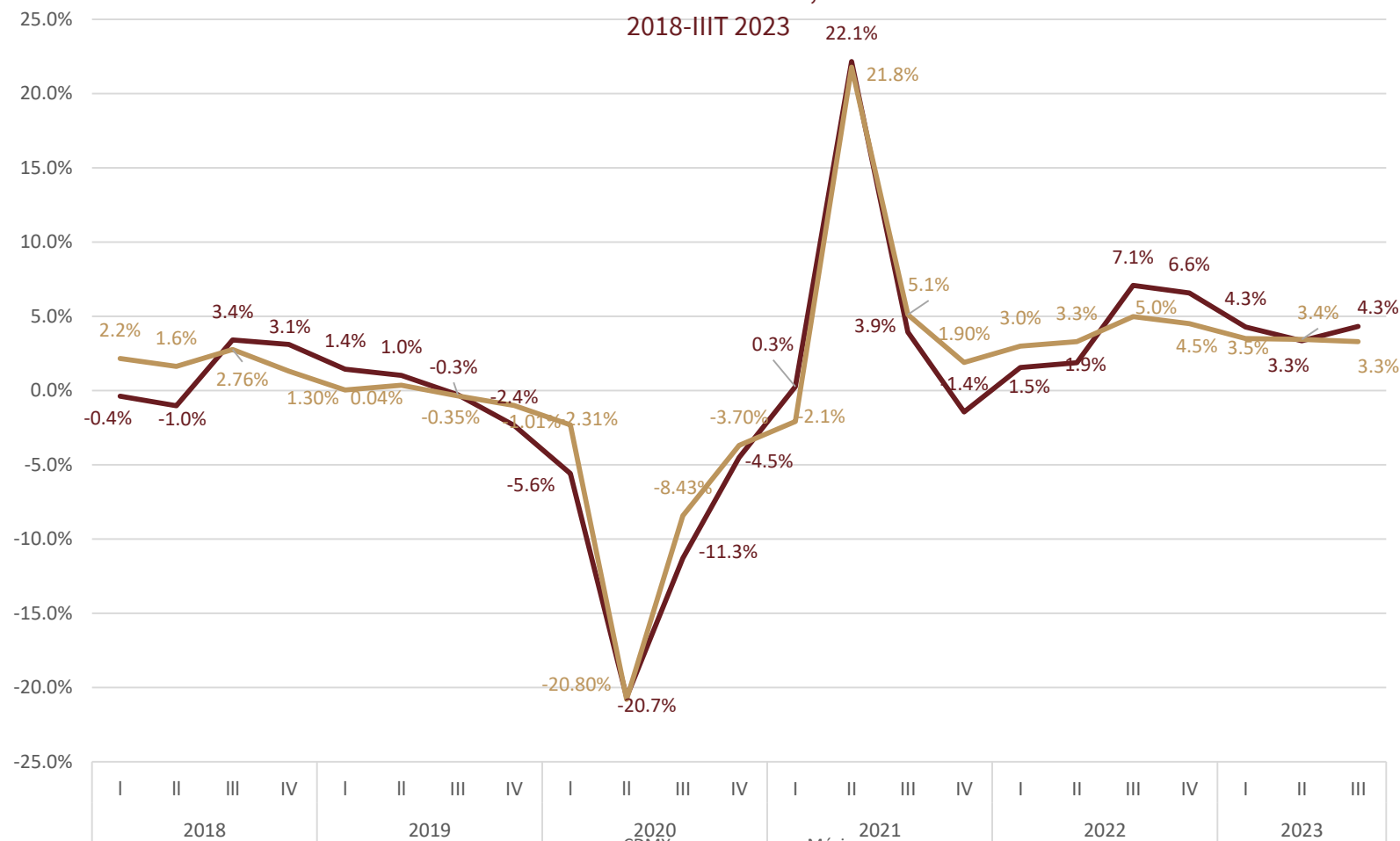



Actividad Económica

Con cifras originales y por Actividad económica, el Indicador Trimestral de la Actividad Económica Estatal, presentó las siguientes variaciones porcentuales anuales.

- **Actividades primarias 22.2% con respecto al IIIT 2022.**
- **Actividades secundarias 3.5% con respecto al IIIT 2022.**
 - 21 Minería -4.3% con respecto al IIIT 2022.
 - 22 Generación, transmisión y distribución de energía eléctrica, suministro de agua y de gas por ductos al consumidor final. 4.8% con respecto al IIIT 2022.
 - 23 Construcción -10.7% con respecto al IIIT 2022.
 - 31-33 Industrias manufactureras -1.5% con respecto al IIIT 2022.
- **Actividades terciarias 4.3% con respecto al IIIT 2022.**
 - 43-46 Comercio 4.5% con respecto al IIIT 2022.
 - 48-49-51 Transportes, correos y almacenamiento 5.7% con respecto al IIIT 2022
 - 52-53 Servicios Financieros y de seguro 2.3% con respecto al IIIT 2022
 - 71-72 Servicios de esparcimiento culturales y deportivos, y otros servicios recreativos 6.8% con respecto al IIIT 2022.



Recuperación en el empleo

De acuerdo con la última actualización de la ENOE, en el Cuarto Trimestre de 2023, la población ocupada representa el **96.1%** de la Población Económicamente Activa (PEA) en la Ciudad de México. En el periodo referenciado, hubo 4.6 millones de trabajadores en la Ciudad.

- ❖ La **Tasa de desocupación** se encuentra en 3.9, lo que significa una reducción y una tendencia a la baja.
- ❖ La **Tasa de informalidad laboral bajo** durante el cuarto trimestre de 2023 fue de 45.7%.

Población ocupada en la Ciudad de México 2019-IVT 2023

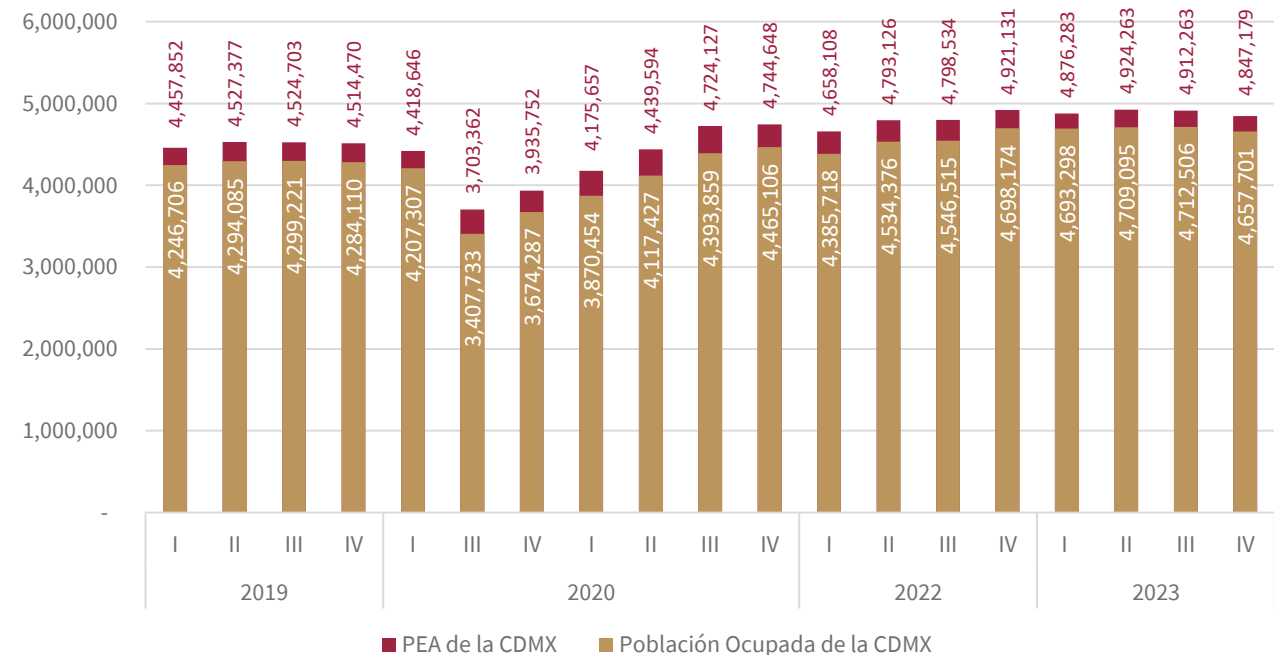



Recuperación en el empleo formal

- De Enero a marzo de 2024, se generaron 750 empleos formales .
- Durante el mes de marzo la capital tiene un total de 3 millones 467 mil 734 empleos formales registrados en el IMSS.

Empleo Formal en la CDMX

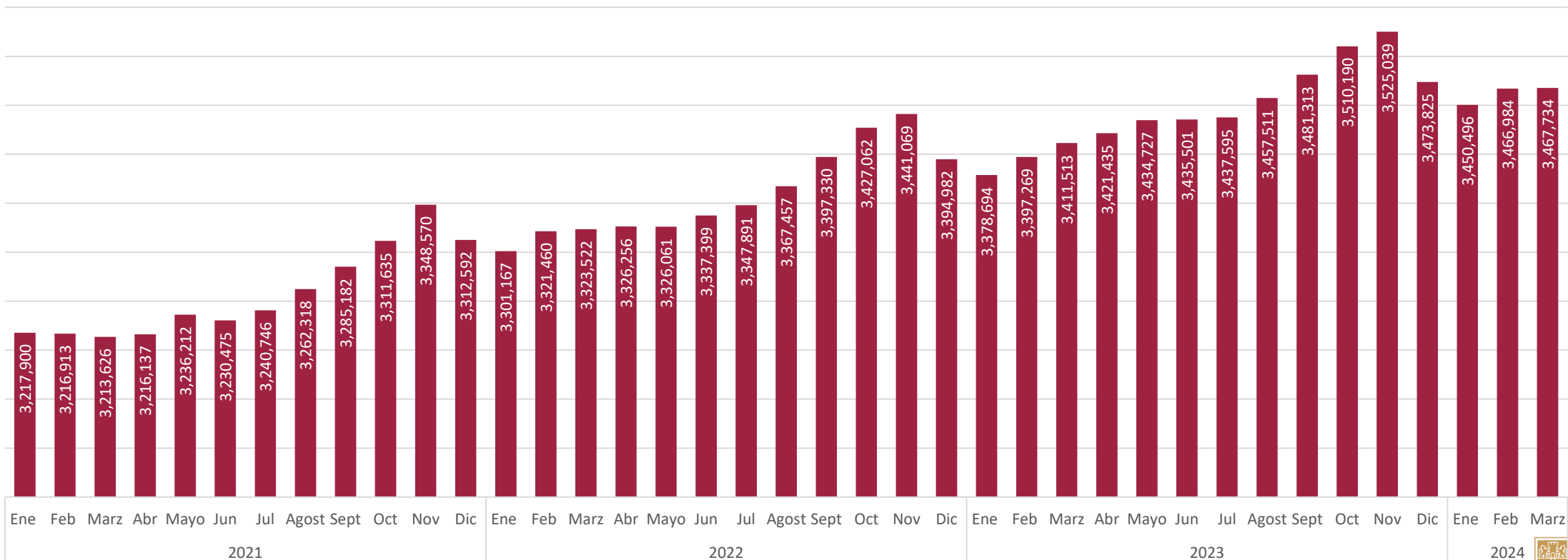



Comercio y Construcción

- El comercio, aporta el **22.3%** del empleo formal, la industria de la construcción, concentra el **8.3%** de los empleos formales de la Ciudad para el 2024.

Todos los sectores han mostrado comportamientos positivos, generando más empleo formal constantemente

Empleo Formal marzo 2024
por actividad económica

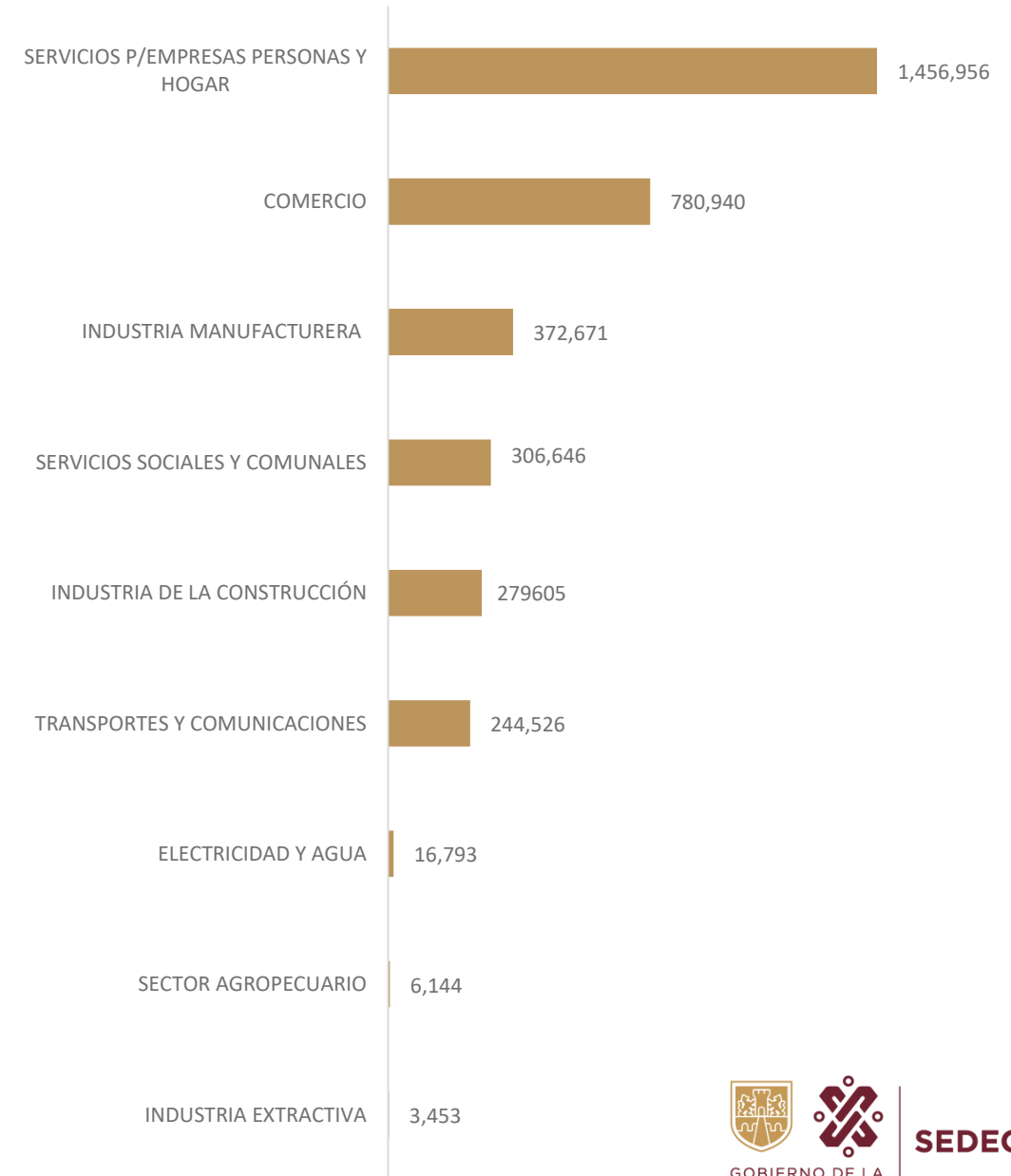



Sector de la Construcción, tendencia al alza

La Ciudad ocupa el **1er lugar de participación** en el valor de la producción generado por las empresas constructoras a nivel Nacional.

Durante el primer mes de 2024 el valor de la producción acumulada ha sido de 22 mil 597 millones de pesos, lo que significa un **aumento de 80.6%** en comparación al mismo periodo de 2023.

valor de la producción, según ubicación de las empresas en la Ciudad de México
(millones de pesos corrientes)

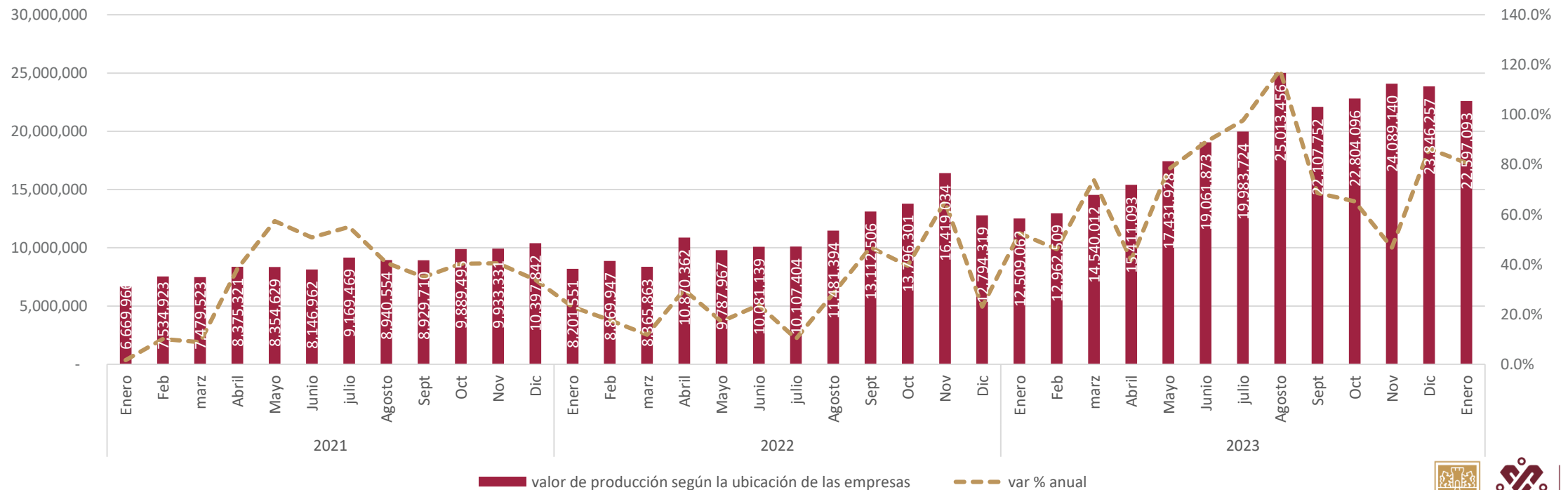

*Valores absolutos corrientes

Fuente: INEGI. Encuesta Nacional de Empresas Constructoras (ENEC)



Sector de la Construcción, tendencia al alza

Durante el mes de enero de 2024, la Ciudad de México **ocupa el 1° lugar de participación** en el valor de la producción en la Construcción Nacional.

Variación en los subsectores durante enero 2024 :

- La Edificación tuvo una variación mensual de -3.6% respecto al mes de diciembre de 2023 y en comparación anual tuvo un **aumento de 26.3%** respecto al mismo mes del 2023.
- La Electricidad y telecomunicaciones tuvo una caída de -18.5% respecto al mes previo y en comparación anual tuvo un **aumento de 122.8%** respecto al 2023.
- Agua, riego y saneamiento presentó una variación de -10.3% respecto al mes anterior, en comparación anual tuvo un **aumento de 36.4%** respecto al 2023.
- Otras construcciones presentaron una variación de -11.3% mensual, en comparación anual tuvieron una caída de -16.3% respecto al mismo mes del 2023.
- Transporte y urbanización presentó una variación de -2.5% mensual y en comparación anual tuvo un **aumento 219.3%**.

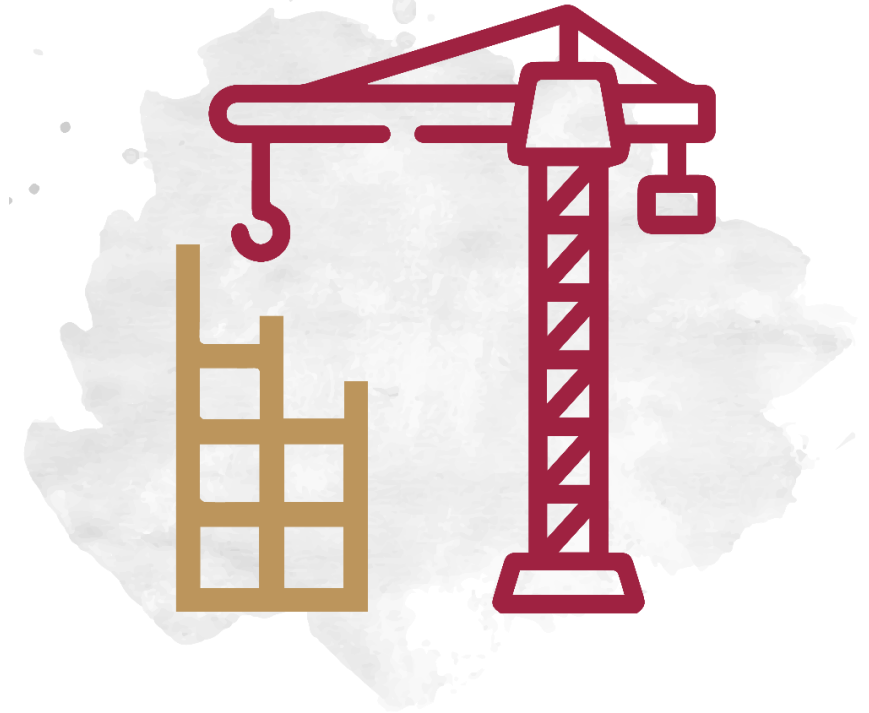



Comercio al por mayor y al por menor muestran mayor dinamismo

El comercio en conjunto, aporta el **19%** del PIB de la CDMX

- Para el mes de enero, los ingresos totales del comercio al por mayor presentaron una disminución de -3.4% mientras que el comercio al por menor presento una caída de -1.5% ambos respecto al mes inmediato anterior, con cifras desestacionalizadas.

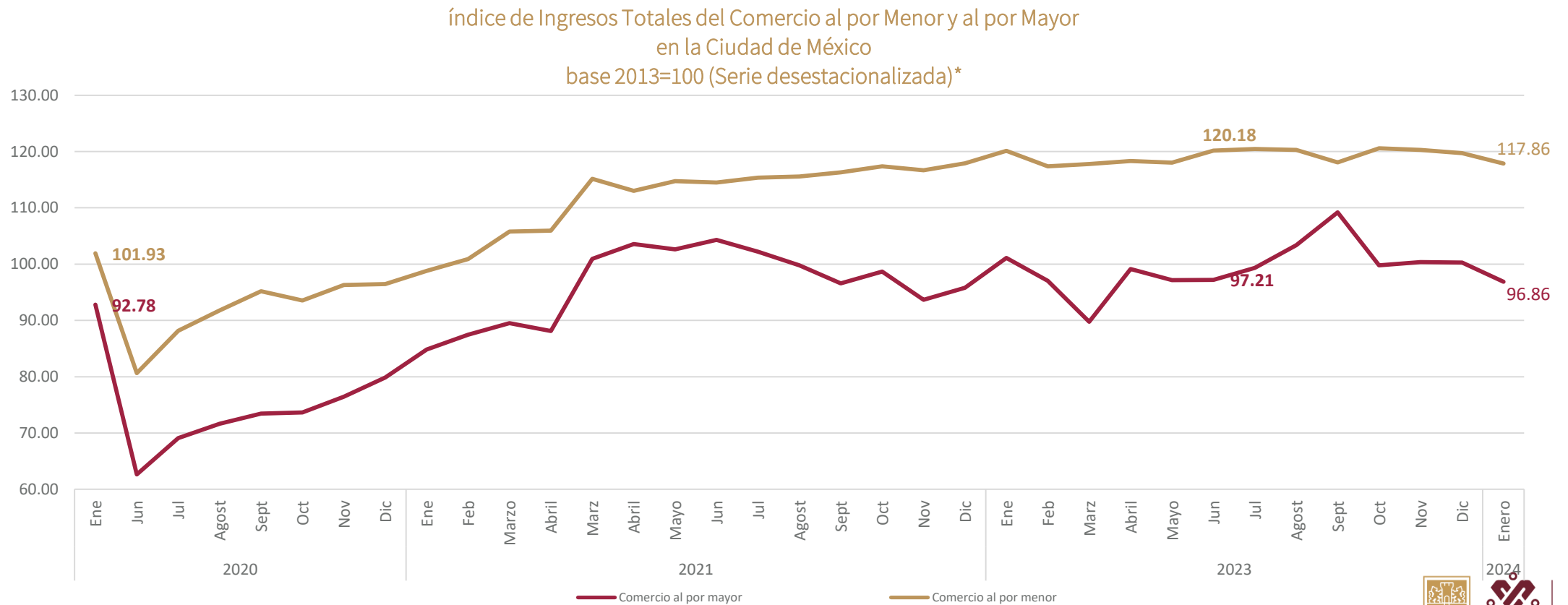

Fuente: INEGI, Encuesta mensual sobre empresas comerciales (EMEC)



Exportaciones de la Ciudad de México

Durante el Cuarto trimestre de 2023, las exportaciones de mercancías en la Ciudad aumentaron 5.3%, respecto al Cuarto trimestre de 2022. El valor de las exportaciones de la Ciudad para el periodo reportado fue de \$952.83 millones de dólares, cifra superior en \$47.96 mdd respecto a la del Cuarto trimestre del año 2022 cuando el valor de las exportaciones registraron \$904.87 millones de dólares.

- Las actividades económicas con mayor participación en las exportaciones durante el Cuarto trimestre del 2023 en la Ciudad de México son las siguientes:

- Industria química 46.1%
- Fabricación de accesorios, aparatos eléctricos y equipo de generación de energía eléctrica 14.8%
- Industria del plástico y del hule 9.4%
- Industria alimentaria 8.5%

Exportaciones trimestrales de mercancías en la Ciudad de México,
IT 2019- IVT 2023
(millones de dólares).

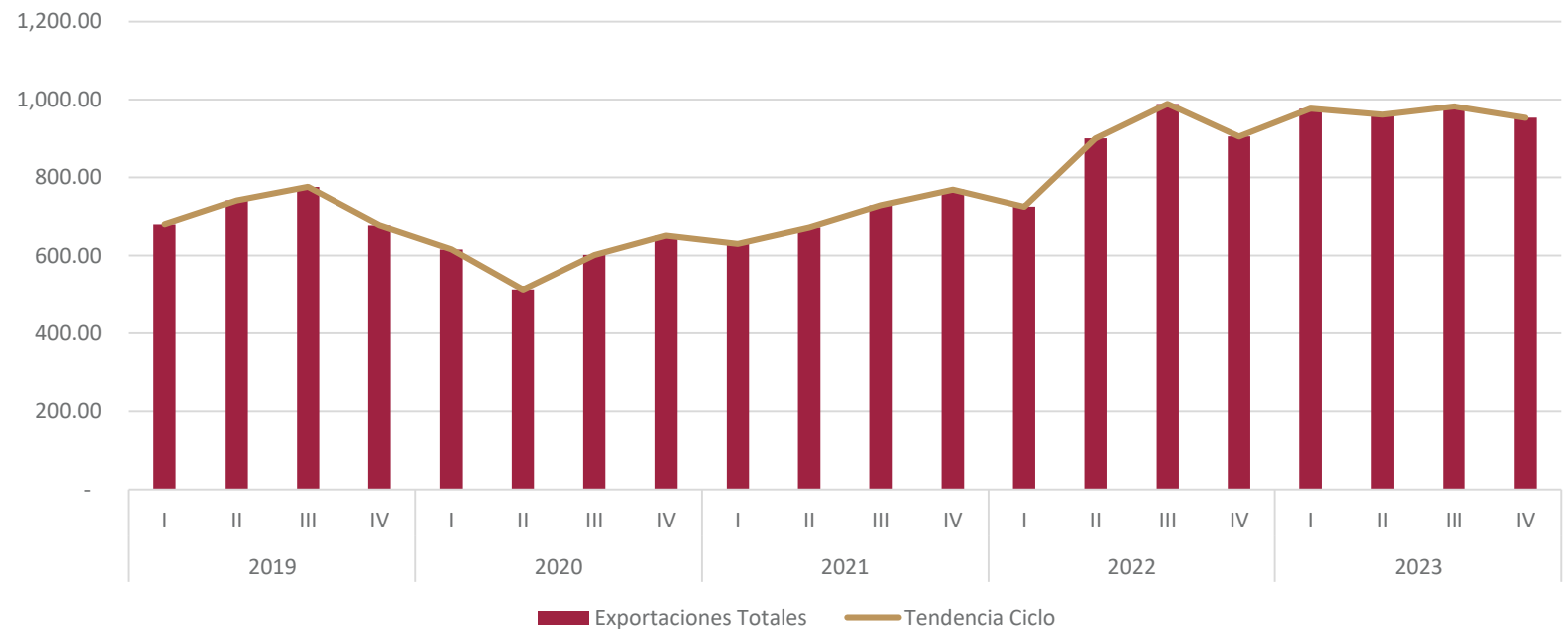



Inversión Extranjera Directa

En captación de Inversión Extranjera Directa, la Ciudad se mantiene en los primeros destino a nivel nacional.

La Inversión Extranjera Directa (IED) recibida al Cuarto Trimestre de 2023 que tuvo como destino la Ciudad de México fue de 11 mil 197 millones de dólares (mdd).

La Ciudad se mantiene en el primer destino de la IED nacional, primordialmente respaldada por la Reinversión de utilidades (11 mil 424 mdd), seguido de las Nuevas inversiones (1,115 mdd) y las cuentas entre compañías (-1,342.8 mdd).

Actividades que más IED recibieron durante el 2023



Servicios financieros y de seguros

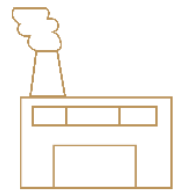

Industria Manufacturera



Transportes, correos y almacenamiento

Inversión Extranjera Directa por Entidad Federativa al Cuarto trimestre 2023 (mdd)

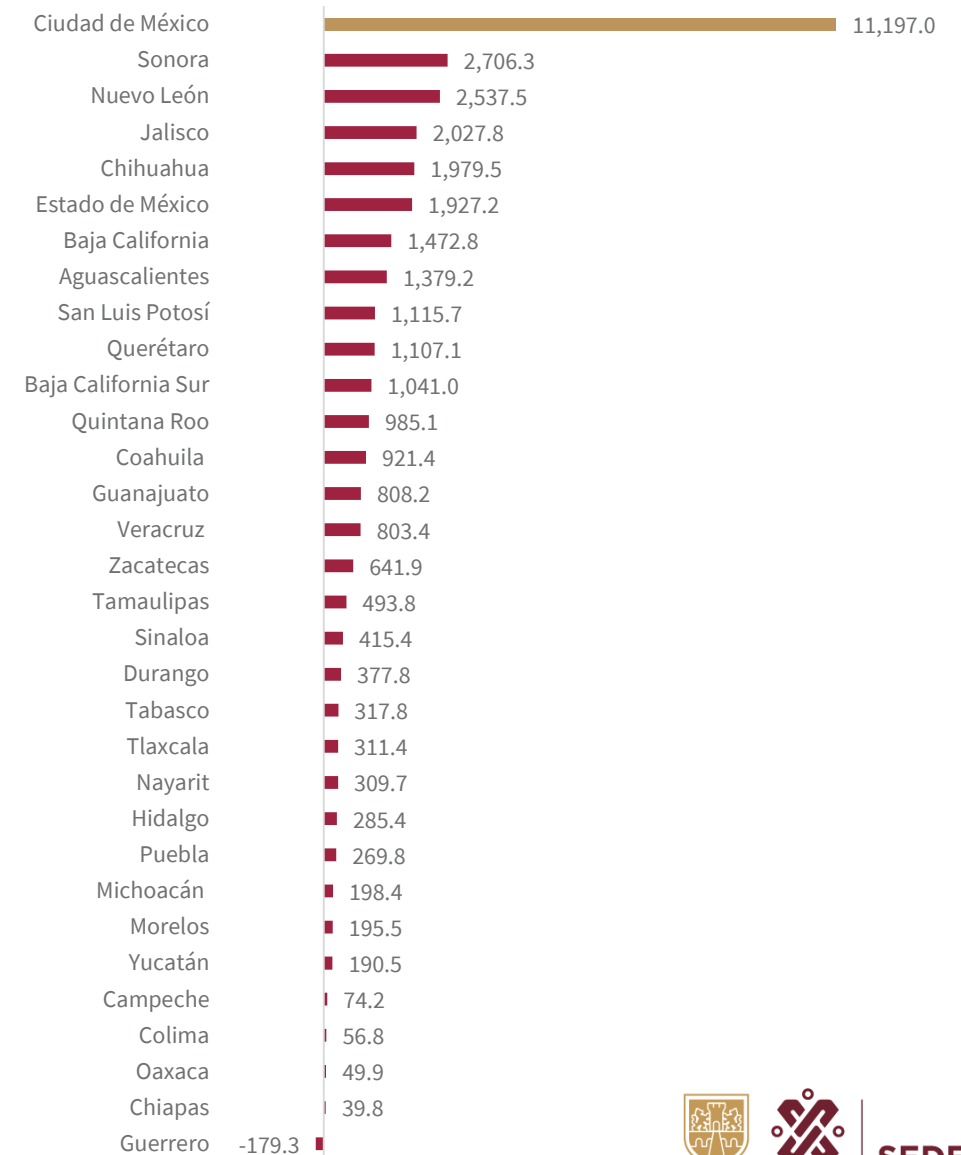



Inversión Extranjera Directa

La Ciudad de México registro **11 mil 197 millones de dólares** de Inversión Extranjera Directa, lo cual significó el **31.1%** de la IED total Nacional recibida en el periodo (36 mil 058 millones de dólares).

En lo **que va la administración** la Inversión Extranjera Directa de la Ciudad de México fue de **43 mil 595 mdd** lo que representa un **26.1%** del total Nacional.

Inversión Extranjera Directa en la Ciudad de México
Cifras en mdd 2018 y 2023

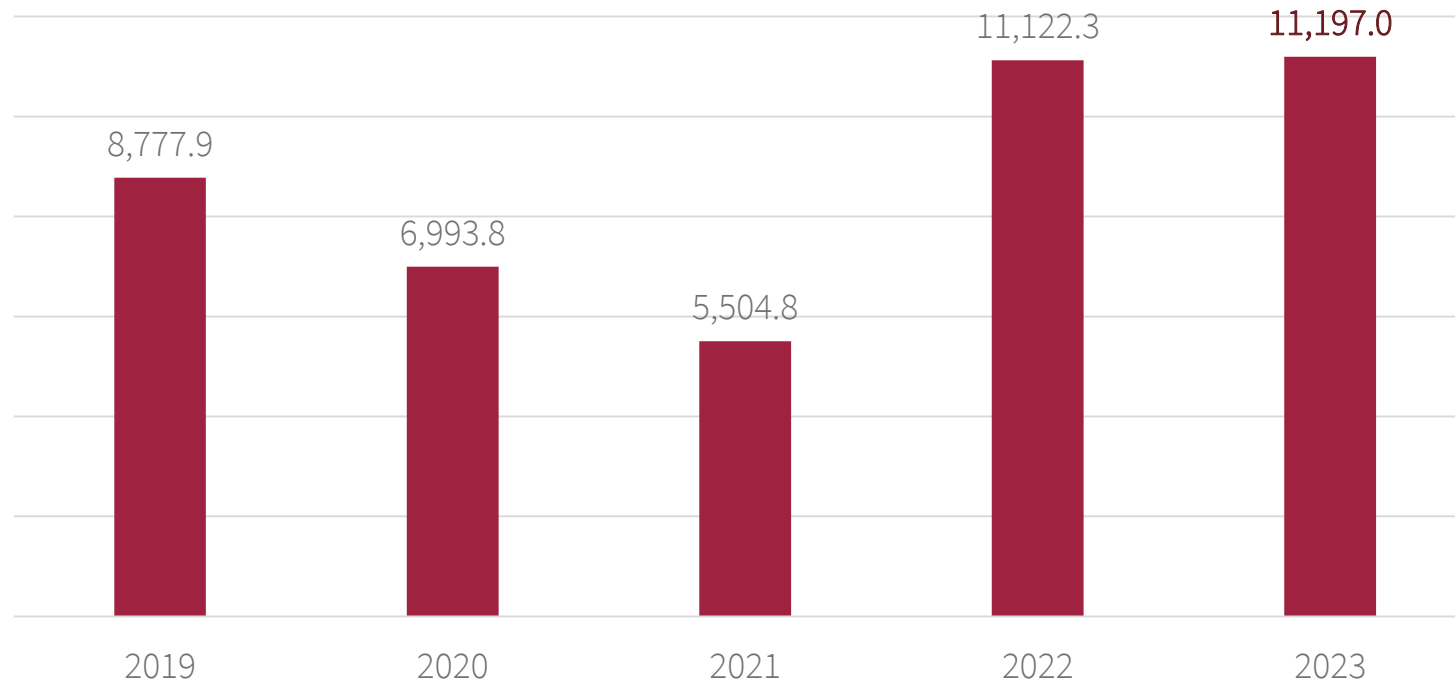

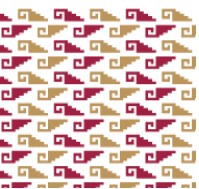

Sistema Electrónico de Avisos y Permisos de Establecimientos Mercantiles (SIAPEM)

Enero-Octubre 2023



Las Alcaldías con el mayor número de Apertura de establecimientos, son las siguientes (con su porcentaje del total, respectivamente):

- Cuauhtémoc(14.7%)
- Benito Juárez(9.7%)
- Iztapalapa.....(8.4%)
- Xochimilco.....(8.3%)
- Álvaro Obregón.....(7.9%)

Las Alcaldías con el mayor número de empleos generados (con su porcentaje del total, respectivamente):

- Miguel Hidalgo(26.2%)
- Cuauhtémoc(13.6%)
- Benito Juárez(10.1%)
- Álvaro Obregón.....(8.1%)
- Azcapotzalco.....(6.3%)

Las 5 Alcaldías concentran el **64.3%** del empleo generado por los establecimientos que hicieron aviso de apertura.

Las 5 Alcaldías concentran el **49%** de los establecimientos que hicieron aviso de apertura

- En Octubre de 2023, los Establecimientos Mercantiles de bajo impacto que generaron 10,246 empleos fueron personas morales, es decir, grandes empresas que emplearon el 67% del empleo del mes..

Aperturas de establecimientos y giros de mayor frecuencia:

- Cafeterías o Fondas,
- Tiendas de Abarrotes/Misceláneas,
- Preparación de alimentos, antojitos y taquerías,
- Minisúper.

Alcaldía	Empleo Generado	Nuevas Aperturas
Álvaro Obregón	11,956	1,314
Azcapotzalco	9,231	598
Benito Juárez	14,849	1,603
Coyoacán	8,027	1,047
Cuajimalpa	3,636	369
Cuauhtémoc	19,969	2,440
Gustavo A. Madero	8,944	1,223
Iztacalco	3,873	627
Iztapalapa	8,701	1,386
La Magdalena Contreras	3,517	716
Miguel Hidalgo	38,684	1,275
Milpa Alta	604	276
Tláhuac	2,026	616
Tlalpan	5,673	1,136
Venustiano Carranza	3,580	566
Xochimilco	4,102	1,377
TOTAL	147,372	16,569



GOBIERNO DE LA
CIUDAD DE MÉXICO

SECRETARÍA DE
DESARROLLO ECONÓMICO

